Пролетарии всех стран, соединяйтесь!

Всесоюзная Коммунистическая Партия (больш.).

ПРАВДА

Орган Центрального Комитета и МК ВКП(б).

№ 111 (9882) | Четверг, 10 мая 1945 г. | ЦЕНА 20 КОП.

Вчера наш великий народ, народ-победитель праздновал день полного торжества своего правого дела.

Да здравствует великий организатор и вдохновитель исторической победы советского народа над германским империализмом—наш любимый вождь и учитель товарищ Сталин!

И. В. Сталин.

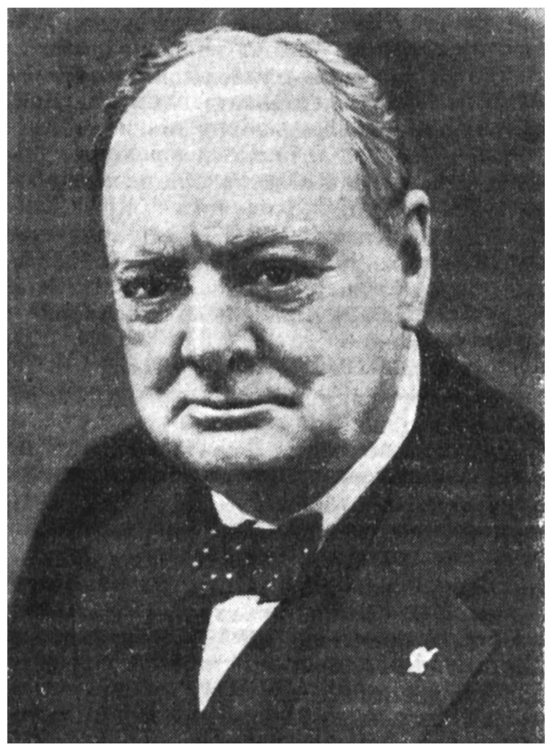

Премьер-министр Великобритании **У. Черчилль.**

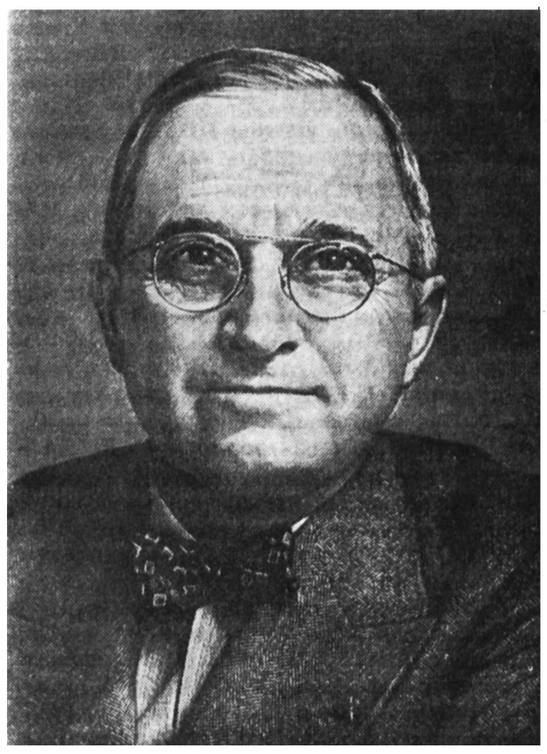

Президент США **Г. Трумэн.**

Обращение тов. И. В. Сталина к народу

Товарищи! Соотечественники и соотечественницы!

Наступил великий день победы над Германией. Фашистская Германия, поставленная на колени Красной Армией и войсками наших союзников, признала себя побежденной и об'явила безоговорочную капитуляцию.

7 мая был подписан в городе Реймсе предварительный протокол капитуляции. 8 мая представители немецкого главнокомандования в присутствии представителей Верховного Командования союзных войск и Верховного Главнокомандования советских войск подписали в Берлине окончательный акт капитуляции, исполнение которого началось с 24 часов 8 мая.

Зная волчью повадку немецких заправил, считающих договора и соглашения пустой бумажкой, мы не имеем основания верить им на слово. Однако сегодня с утра немецкие войска во исполнение акта капитуляции стали в массовом порядке складывать оружие и сдаваться в плен нашим войскам. Это уже не пустая бумажка. Это—действительная капитуляция вооруженных сил Германии. Правда, одна группа немецких войск в районе Чехословакии все еще уклоняется от капитуляции. Но я надеюсь, что Красной Армии удастся привести ее в чувство.

Теперь мы можем с полным основанием заявить, что наступил исторический день окончательного разгрома Германии, день великой победы нашего народа над германским империализмом.

Великие жертвы, принесенные нами во имя свободы и независимости нашей Родины, неисчислимые лишения и страдания, пережитые нашим народом в ходе войны, напряженный труд в тылу и на фронте, отданный на алтарь отечества,— не прошли даром и увенчались полной победой над врагом. Вековая борьба славянских народов за свое существование и свою независимость окончилась победой над немецкими захватчиками и немецкой тиранией.

Отныне над Европой будет развеваться великое знамя свободы народов и мира между народами.

Три года назад Гитлер всенародно заявил, что в его задачи входит расчленение Советского Союза и отрыв от него Кавказа, Украины, Белоруссии, Прибалтики и других областей. Он прямо заявил: «Мы уничтожим Россию, чтобы она больше никогда не смогла подняться». Это было три года назад. Но сумасбродным идеям Гитлера не суждено было сбыться,—ход войны развеял их в прах. На деле получилось нечто прямо противоположное тому, о чем бредили гитлеровцы. Германия разбита наголову. Германские войска капитулируют. Советский Союз торжествует победу, хотя он и не собирается ни расчленять, ни уничтожать Германию.

Товарищи! Великая Отечественная война завершилась нашей полной победой. Период войны в Европе кончился. Начался период мирного развития.

С победой вас, мои дорогие соотечественники и соотечественницы!

СЛАВА НАШЕЙ ГЕРОИЧЕСКОЙ КРАСНОЙ АРМИИ, ОТСТОЯВШЕЙ НЕЗАВИСИМОСТЬ НАШЕЙ РОДИНЫ И ЗАВОЕВАВШЕЙ ПОБЕДУ НАД ВРАГОМ!

СЛАВА НАШЕМУ ВЕЛИКОМУ НАРОДУ, НАРОДУ-ПОБЕДИТЕЛЮ!

ВЕЧНАЯ СЛАВА ГЕРОЯМ, ПАВШИМ В БОЯХ С ВРАГОМ И ОТДАВШИМ СВОЮ ЖИЗНЬ ЗА СВОБОДУ И СЧАСТЬЕ НАШЕГО НАРОДА!

И. В. Сталин, Ф. Д. Рузвельт и У. Черчилль в дни Тегеранской конференции.

ПРИКАЗ
Верховного Главнокомандующего

Командующему войсками 1-го Украинского фронта
Маршалу Советского Союза КОНЕВУ

Начальнику штаба фронта
Генералу армии ПЕТРОВУ

Войска 1-го УКРАИНСКОГО фронта в результате стремительного ночного манёвра танковых соединений и пехоты сломили сопротивление противника и сегодня, 9 мая, в 4 часа утра освободили от немецких захватчиков столицу союзной нам Чехословакии — город ПРАГУ.

В боях за освобождение ПРАГИ отличились войска генерал-полковника ГОРДОВА, генерал-полковника ПУХОВА, генерал-полковника ЖАДОВА, генерал-лейтенанта МАЛАНДИНА, генерал-майора ЛЯМИНА, полковника ЗЕЛИНСКОГО, генерал-лейтенанта ЧЕРОКМАНОВА, генерал-лейтенанта ПУЗИКОВА, генерал-майора БАКЛАНОВА, полковника ИВАНОВА, генерал-майора ОРЛОВА, генерал-майора ДАНИЛОВСКОГО, генерал-майора ВОЛКОВИЧА, генерал-майора КРАСНОВА; танкисты генерал-полковника ЛЕЛЮШЕНКО, генерал-полковника РЫБАЛКО, генерал-полковника танковых войск НОВИКОВА, генерал-майора танковых войск УПМАНА, генерал-майора танковых войск БАХМЕТЬЕВА, генерал-лейтенанта танковых войск БЕЛОВА, генерал-майора танковых войск ЕРМАКОВА, полковника ПУШКАРЕВА, полковника ХМЫЛОВА, генерал-майора танковых войск МИТРОФАНОВА, генерал-майора танковых войск НОВИКОВА, генерал-лейтенанта танковых войск СУХОВА, подполковника КАРНЮШКИНА, подполковника ЩЕРБАК, полковника СЕЛИВАНЧИКА, полковника ТУРКИНА; артиллеристы генерал-полковника артиллерии ВАРЕНЦОВА, генерал-лейтенанта артиллерии КОЖУХОВА, генерал-майора артиллерии ДОБРИНСКОГО, генерал-майора артиллерии КРАСНОКУТСКОГО, генерал-майора артиллерии МЕНТЮКОВА, генерал-майора артиллерии НИКОЛЬСКОГО, генерал-лейтенанта артиллерии КУБЕЕВА, генерал-майора артиллерии ПОЛУЭКТОВА, генерал-майора артиллерии ДЗЕВУЛЬСКОГО; лётчики генерал-полковника авиации КРАСОВСКОГО, генерал-лейтенанта авиации РЯЗАНОВА, полковника НИКИШИНА, генерал-майора авиации АРХАНГЕЛЬСКОГО, генерал-майора авиации ЗАБАЛУЕВА, генерал-майора авиации СЛЮСАРЕВА, генерал-лейтенанта авиации УТИНА; сапёры генерал-полковника инженерных войск ГАЛИЦКОГО, полковника ПОЛУЭКТОВА, полковника КАМЕНЧУКА, полковника КОРДЮКОВА, подполковника СКОРОХОДА, подполковника СОБОЛЕВА; связисты генерал-лейтенанта войск связи БУЛЫЧЕВА, генерал-майора войск связи АХРЕМЕНКО, полковника ОСТРЕНКО, полковника БОРИСОВА, полковника СИМХОВИЧА, полковника БОГОМОЛОВА.

В ознаменование одержанной победы соединения и части, наиболее отличившиеся в боях за освобождение ПРАГИ, представить к присвоению наименования «ПРАЖСКИХ» и к награждению орденами.

Сегодня, 9 мая, в 20 часов столица нашей Родины МОСКВА от имени Родины салютует доблестным войскам 1-го Украинского фронта, освободившим столицу союзной нам Чехословакии — ПРАГУ,— двадцатью четырьмя артиллерийскими залпами из трёхсот двадцати четырёх орудий.

За отличные боевые действия ОБ'ЯВЛЯЮ БЛАГОДАРНОСТЬ руководимым Вами войскам, участвовавшим в боях за освобождение ПРАГИ.

Вечная слава героям, павшим в боях за свободу и независимость нашей Родины и Чехословацкой республики!

Смерть немецким захватчикам!

Верховный Главнокомандующий
Маршал Советского Союза И. СТАЛИН.

9 мая 1945 года. № 368.

ПРИКАЗ
Верховного Главнокомандующего
ПО ВОЙСКАМ КРАСНОЙ АРМИИ И ВОЕННО-МОРСКОМУ ФЛОТУ

8 мая 1945 года в Берлине представителями германского верховного командования подписан акт о безоговорочной капитуляции германских вооружённых сил.

Великая Отечественная война, которую вёл советский народ против немецко-фашистских захватчиков, победоносно завершена, Германия полностью разгромлена.

Товарищи красноармейцы, краснофлотцы, сержанты, старшины, офицеры армии и флота, генералы, адмиралы и маршалы, поздравляю вас с победоносным завершением Великой Отечественной войны.

В ознаменование полной победы над Германией сегодня, 9 мая, в День Победы, в 22 часа столица нашей Родины Москва от имени Родины салютует доблестным войскам Красной Армии, кораблям и частям Военно-Морского Флота, одержавшим эту блестящую победу,— тридцатью артиллерийскими залпами из тысячи орудий.

Вечная слава героям, павшим в боях за свободу и независимость нашей Родины!

Да здравствуют победоносные Красная Армия и Военно-Морской Флот!

Верховный Главнокомандующий
Маршал Советского Союза И. СТАЛИН.

9 мая 1945 года. № 369.

Выступление товарища В. М. Молотова в связи с безоговорочной капитуляцией Германии

САН-ФРАНЦИСКО, 9 мая. (Спец. корр. ТАСС). В связи с опубликованием в Москве акта о капитуляции германских вооруженных сил перед Верховным Главнокомандованием Красной Армии и одновременно перед Верховным Командованием Союзных экспедиционных сил тов. В. М. Молотов отметил день победы над смертельным врагом Об'единенных наций — гитлеровской Германией кратким выступлением по радио, которое транслировалось по всем главным радиостанциям Соединенных Штатов Америки.

«Сегодня, — сказал В. М. Молотов, — в Москве опубликован акт о безоговорочной капитуляции Германии. Мы пришли к долгожданному дню победы над гитлеровской Германией. В этот день наши мысли устремлены к тем, кто своим героизмом и своим оружием обеспечил победу над нашим врагом, над смертельным врагом Об'единенных наций. Навсегда будет свята для нас память о погибших бойцах и о бесчисленных жертвах германского фашизма. Мы честно выполним наши великие обязанности перед инвалидами войны, перед осиротевшими семьями. В день разбойничьего нападения Германии на Советский Союз Советское правительство заявило: «Наше дело правое. Враг будет разбит. Победа будет за нами». Мы этого добились в долгой и тяжелой борьбе. Советский народ напрягал все свои силы, чтобы выгнать захватчиков из своей страны и отстоять свою свободу и независимость так, как учил нас бессмертный Ленин. Вместе с нашими демократическими союзниками мы победоносно завершили освободительную войну в Европе. Победа над германским фашизмом имеет величайшее историческое значение. Под руководством великого Сталина мы одержали эту славную победу и пойдем вперед к построению прочного мира. Мы должны закрепить нашу победу во имя свободы народов, во имя благополучия, культуры и прогресса человечества».

Радио-послание г. У. Черчилля

Находящаяся в Москве г. Кл. Черчилль огласила вчера 9 мая по радио по поручению английского премьер-министра Уинстона Черчилля следующее послание:

«ОТ ПРЕМЬЕР-МИНИСТРА — МАРШАЛУ СТАЛИНУ
ПОСЛАНИЕ КРАСНОЙ АРМИИ И РУССКОМУ НАРОДУ ОТ БРИТАНСКОЙ НАЦИИ.

Я шлю Вам сердечные приветствия по случаю блестящей победы, которую вы одержали, изгнав захватчиков из вашей страны и разгромив нацистскую тиранию. Я твёрдо верю, что от дружбы и взаимопонимания между британским и русским народами зависит будущее человечества. Здесь, в нашем островном отечестве, мы сегодня очень часто думаем о вас, и мы шлём вам из глубины наших сердец пожелания счастья и благополучия. Мы хотим, чтобы после всех жертв и страданий той мрачной долины, через которую мы вместе прошли, мы теперь, в лойяльной дружбе и симпатии, могли бы дальше итти под ярким солнцем победоносного мира.

Я прошу мою жену передать вам всем эти слова дружбы и восхищения». (ТАСС).

Выступление премьер-министра Великобритании У. Черчилля

Выступая 8 мая с речью по радио по случаю капитуляции Германии, премьер-министр Великобритании У. Черчилль заявил:

«Вчера утром в 02 ч. 41 минуту в штабе генерала Эйзенхауэра представитель германского верховного командования и назначенного главы германского государства гросс-адмирала Деница генерал Иодль подписал акт безоговорочной капитуляции всех германских сухопутных, военно-морских и военно-воздушных сил в Европе перед экспедиционными войсками союзников и одновременно перед советским верховным командованием.

Начальник штаба американской армии генерал Бедел Смит и генерал Франсуа Сэвез подписали этот документ от имени главнокомандующего экспедиционными силами союзников, а генерал Суслопаров подписал его от имени русского верховного командования. Это соглашение будет ратифицировано и подтверждено в Берлине, где заместитель главнокомандующего экспедиционными силами союзников главный маршал авиации Теддер и генерал Тассиньи подпишут его от имени генерала Эйзенхауэра, а генерал Жуков подпишет его от имени советского верховного командования.

Германскими представителями будут руководитель германского верховного командования фельдмаршал Кейтель и главнокомандующий германской армии, флота и авиации.

Официально военные действия прекратятся спустя одну минуту после полуночи сегодня, во вторник, 8 мая. Однако, в интересах спасения жизней приказ о прекращении огня начал отдаваться уже вчера по всему фронту. Наши дорогие острова Ла-Манша будут также освобождены сегодня.

Местами немцы попрежнему сопротивляются русским войскам. Однако, если они будут продолжать это после полуночи, то они, конечно, лишатся защиты законов войны и подвергнутся атакам союзных войск со всех сторон. Неудивительно, что на таких протяженных фронтах и в условиях существующей дезорганизации неприятельского командования приказу германского верховного командования не будут подчиняться немедленно во всех случаях. Это, по нашему мнению и в свете наиболее квалифицированной военной консультации, имеющейся в нашем распоряжении, вовсе не является причиной для того, чтобы скрывать от нации сообщенные нам генералом Эйзенхауэром факты, касающиеся безоговорочной капитуляции, уже подписанной в Реймсе. Точно так же это не должно помешать нам отпраздновать сегодняшний и завтрашний дни, как дни победы в Европе.

Сегодняшний день мы, вероятно, будем думать главным образом о самих себе. Завтра мы воздадим особую хвалу нашим русским товарищам, чья доблесть на поле боя явилась одним из великих вкладов в общую победу.

Следовательно, война с Германией закончилась.

После многолетней напряженной подготовки Германия в начале сентября 1939 года набросилась на Польшу. Во исполнение нашей гарантии Польше и по соглашению с Французской республикой, Великобритания, Британская империя и Британское содружество наций об'явили войну этой подлой агрессии.

После того, как доблестная Франция оказалась поверженной наземь, мы на этом острове и в нашей об'единенной империи продолжали борьбу в одиночку в течение целого года, пока к нам не присоединилась военная мощь Советской России, а позднее — подавляющие силы и ресурсы Соединенных Штатов Америки. Наконец, почти весь мир об'единился против злодеев, которые сейчас повержены перед нами. Наши сердца — на этом острове и во всей Британской империи — преисполнены благодарности нашим замечательным союзникам.

Мы можем разрешить себе краткий период ликования, но мы не должны ни на один момент забывать об ожидающих нас трудах и усилиях.

Япония со всем ее предательством и алчностью остается непокоренной. Ущерб, причиненный ею Великобритании, Соединенным Штатам и другим странам, и ее отвратительные зверства требуют правосудия и возмездия.

Сейчас мы должны посвятить все свои силы и ресурсы завершению нашей задачи как на родине, так и за границей. Вперед, Британия! Да здравствует дело свободы! Боже, храни короля!».

Заявление президента США Г. Трумэна

Президент США Трумэн выступил 8 мая по радио со следующим заявлением:

«Это торжественный, славный час. Как я хотел бы, чтобы Рузвельт дожил до этого дня. Эйзенхауэр сообщил мне о том, что войска Германии капитулировали перед Об'единенными нациями. Знамена свободы реют над всей Европой. За эту победу мы совместно благодарим Провидение, которое руководило нами и поддерживало нас в тяжелые дни бедствий. Наша радость омрачается и ослабляется высшим сознанием той ужасной цены, которую мы заплатили, чтобы освободить мир от Гитлера и его злодейской банды. Не забудем же, мои друзья американцы, той печали и сердечной боли, которая в настоящее время царит в домах столь многих наших соседей — соседей, чьи бесценные богатства были отданы в жертву, чтобы восстановить нашу свободу.

Мы можем оплатить наш долг перед Богом, перед павшими и перед нашими детьми лишь трудом — беспрестанной преданностью тому делу, которое нам предстоит выполнить. Если бы я мог выразить в одном слове лозунг для предстоящих месяцев, то этим словом было бы — работа, работа, работа. Мы должны трудиться, чтобы окончить войну. Наша победа выиграна лишь наполовину. Запад свободен, но Восток все еще порабощен вероломной тиранией японцев. Когда последняя японская дивизия безоговорочно капитулирует, только тогда будет окончена наша боевая работа.

Мы должны трудиться для того, чтобы залечить раненое, страдающее человечество — создать прочный мир, мир, основанный на справедливости и законе. Мы можем создать такой мир лишь путем тяжелого, мучительного труда, с помощью такого же взаимопонимания и совместного труда с нашими союзниками в мире, как и во время войны.

Предстоящая работа не менее важна, не менее срочна и трудна, чем задача, которую мы уже сейчас счастливо выполнили. Я призываю всех американцев оставаться на своих постах до тех пор, пока не будет выиграна последняя битва. До этого дня пусть ни один человек не покинет своего поста и не ослабит своих усилий. Сейчас я хочу зачитать вам мою официальную прокламацию по этому случаю.

«Армии союзников путем самопожертвования и преданности, с помощью Бога заставили Германию окончательно и безоговорочно капитулировать. Западный мир освобожден от злых сил, которые в течение свыше пяти лет бросали в тюрьмы и разбивали жизни миллионов и миллионов людей, родившихся свободными. Они разрушали их церкви, уничтожали их дома, разлагали их детей, убивали любимых ими людей. Наши армии освобождения восстановили свободу этих страдающих народов, чьи дух и волю угнетатели никогда не могли поработить.

Многое еще остается сделать. Победа достигнута на Западе, и она в настоящее время должна быть достигнута на Востоке. Весь мир должен быть очищен от зла, от которого освобождена половина мира. Об'единенные миролюбивые нации доказали на Западе, что их оружие значительно сильнее, чем мощь диктаторов и чем тирания военных клик, которые некогда считали нас мягкими и слабыми. Мощь наших народов в самозащите против всех врагов будет так же доказана в тихоокеанской войне, как она была доказана в Европе. За победу духа и оружия, которой мы добились, за то, что она подала надежду всем народам, присоединившимся к нам из любви к свободе, мы должны как нация возблагодарить всемогущего Бога, который вселил в нас силу и дал нам победу.

Президент Соединенных Штатов Америки настоящим об'являет воскресенье 13 мая 1945 года днем молитв. Я призываю народ Соединенных Штатов, независимо от вероисповедания, об'единиться, вознося радостную благодарность Всевышнему за достигнутую нами победу, и молиться о том, чтобы он поддержал нас до конца нашей нынешней борьбы и вел нас по пути к миру. Я призываю также моих соотечественников посвятить этот день молитв памяти тех, кто отдал свою жизнь, чтобы сделать возможной нашу победу.

В свидетельство вышесказанного я поставил свою подпись и скрепил ее печатью Соединенных Штатов Америки».

Указ Президиума Верховного Совета СССР

Об учреждении медали «За победу над Германией в Великой Отечественной войне 1941—1945 гг.»

1. В ознаменование одержанной победы над Германией учредить медаль **«За победу над Германией в Великой Отечественной войне 1941—1945 гг.»**.

2. Утвердить Положение о медали «За победу над Германией в Великой Отечественной войне 1941—1945 гг.».

3. Утвердить описание медали «За победу над Германией в Великой Отечественной войне 1941—1945 гг.».

Председатель Президиума Верховного Совета СССР М. КАЛИНИН.
Секретарь Президиума Верховного Совета СССР А. ГОРКИН.

Москва, Кремль. 9 мая 1945 года.

ПОЛОЖЕНИЕ
о медали «За победу над Германией в Великой Отечественной войне 1941—1945 гг.»

1. Медалью «За победу над Германией в Великой Отечественной войне 1941—1945 гг.» награждаются:

а) все военнослужащие и лица вольнонаёмного штатного состава, принимавшие в рядах Красной Армии, Военно-Морского Флота и войск НКВД непосредственное участие на фронтах Отечественной войны или обеспечивавшие победу своей работой в военных округах;

б) все военнослужащие и лица вольнонаёмного штатного состава, служившие в период Великой Отечественной войны в рядах Действующей Красной Армии, Военно-Морского Флота и войск НКВД, но выбывшие из них по ранению, болезни и увечью, а также переведённые по решению государственных и партийных организаций на другую работу вне армии.

2. Вручение медали «За победу над Германией в Великой Отечественной войне 1941—1945 гг.» производится от имени Президиума Верховного Совета СССР на основании документов, подтверждающих участие в Великой Отечественной войне, выдаваемых командирами частей, начальниками военно-лечебных заведений и исполкомами соответствующих областных и городских Советов депутатов трудящихся.

Вручение производится: лицам, находящимся в войсковых частях Красной Армии, Военно-Морского Флота и войск НКВД, — командирами войсковых частей, а лицам, выбывшим из армии, флота и войск НКВД, — областными, городскими и районными военными комиссарами по месту жительства награждённых.

3. Медаль «За победу над Германией в Великой Отечественной войне 1941—1945 гг.» носится на левой стороне груди. При наличии орденов и других медалей названная медаль располагается после медали «За оборону советского Заполярья».

ОПИСАНИЕ
медали «За победу над Германией в Великой Отечественной войне 1941—1945 гг.»

Медаль круглая, изготовляется из латуни. На лицевой стороне медали профильное погрудное изображение товарища И. В. Сталина в форме Маршала Советского Союза. В верхней части медали по окружности надпись: «Наше дело правое», в нижней части по окружности надпись: «Мы победили».

На оборотной стороне медали надписи: по окружности — «За победу над Германией», в центре — «в Великой Отечественной войне 1941—1945 гг.», в нижней части — пятиконечная звёздочка.

Изображение и надписи на медали выпуклые.

Размер медали 32 мм. в диаметре.

Медаль при помощи ушка и кольца соединена с пятиугольной колодочкой, обтянутой шёлковой муаровой лентой шириной 24 мм. На ленте 5 продольных равных по ширине чередующихся полосок — 3 чёрного и 2 оранжевого цвета. Края ленты окаймлены узенькими оранжевыми полосками.

Лицевая сторона медали.

Оборотная сторона медали.

От Советского Информбюро

Оперативная сводка за 9 мая

Между ТУКУМСОМ и ЛИБАВОЙ Курляндская группа немецких войск в составе 16 и 18 немецких армий, под командованием генерала от инфантерии Гильперта с 23 часов 8 мая сего года прекратила сопротивление и начала передавать личный состав и боевую технику войскам ЛЕНИНГРАДСКОГО фронта. Войска фронта заняли города ЛИБАВА (ЛЕПАЯ), ПАВИЛОСТА, АЙЗПУТЕ, СКРУНДА, САЛДУС, САБИЛЕ, КАНДАВА, ТУКУМС. К вечеру 9 мая войскам фронта сдалось в плен более 45.000 немецких солдат и офицеров. Приём пленных продолжается.

В районе устья реки ВИСЛЫ восточнее ДАНЦИГА и на косе ПУТЦИГЕР-НЕРУНГ, северо-восточнее ГДЫНИ, группы немецких войск, прижатые к побережью моря, прекратили сопротивление и с утра 9 мая начали сдачу личного состава и боевой техники войскам 3-го и 2-го БЕЛОРУССКИХ фронтов. К вечеру 9 мая войскам 3-го БЕЛОРУССКОГО фронта сдалось в плен 11.000, а войскам 2-го БЕЛОРУССКОГО фронта сдалось 10.000 немецких солдат и офицеров. Приём пленных продолжается.

Группа немецких войск в Чехословакии, уклоняясь от капитуляции советским войскам, поспешно отходит на запад и юго-запад.

Войска 1-го УКРАИНСКОГО фронта, в результате стремительного ночного манёвра танковых соединений и пехоты, сломили сопротивление противника и 9 мая в 4 часа утра освободили от немецких захватчиков столицу союзной нам ЧЕХОСЛОВАКИИ — город ПРАГУ, а также заняли на территории ЧЕХОСЛОВАКИИ города ХОМУТОВ, КАДАНЬ, БИЛИНА, ЛОУНЫ. Юго-восточнее ДРЕЗДЕНА войска фронта, продвигаясь вперёд, заняли города ПИРНА, ЗЕБНИТЦ, НОЙГЕРСДОРФ, ЦИТТАУ, ФРИДЛАНТ, ЛАУБАН, ГРАЙФФЕНБЕРГ, ГИРШБЕРГ, ВАРМБРУНН. Одновременно юго-западнее и южнее БРЕСЛАВЛЯ войска фронта заняли города ЛАНДЕСХУТ, ГОТТЕСБЕРГ, ВАЛЬДЕНБУРГ, ШВЕЙДНИЦ, РЕЙХЕНБАХ, ЛАНГЕНБИЛАУ, ФРАНКЕНШТАЙН, ПАТШКАУ, ВАРТА, ГЛАТЦ, ЛАНДЕК.

Войска 4-го УКРАИНСКОГО фронта заняли на территории Чехословакии города ШИЛПЕРК, МЮГЛИЦ, МОРАВСКА ТРЮБАУ, ЛИТОВЕЛЬ, ПРОСТЕЕВ.

Войска 2-го УКРАИНСКОГО фронта, стремительно продвигаясь вперёд, заняли на территории Чехословакии города ВЕЛИКИЕ МЕЖИРИЧИ, ЙИГЛАВА, БРОД, БЕНЕШОВ, ТРЖЕБИЧ.

Войска 3-го УКРАИНСКОГО фронта заняли на территории Австрии города ЛООСДОРФ, ВИЗЕЛЬБУРГ, АМШТЕТТЕН, МЮРЦЦУСШЛАГ, БРУК, ГРАЦ и соединились с американскими войсками в районе АМШТЕТТЕН.

Маршал Советского Союза
Г. К. Жуков.

Маршал Советского Союза
А. М. Василевский.

Маршал Советского Союза
К. Е. Ворошилов.

Маршал Советского Союза
С. К. Тимошенко.

Маршал Советского Союза
С. М. Буденный.

Маршал Советского Союза
К. А. Мерецков.

Маршал Советского Союза
Л. А. Говоров.

Маршал Советского Союза
К. К. Рокоссовский.

Маршал Советского Союза
И. С. Конев.

Маршал Советского Союза
Р. Я. Малиновский.

Маршал Советского Союза
Ф. И. Толбухин.

Главный Маршал артиллерии
Н. Н. Воронов.

Маршал бронетанковых войск
Я. Н. Федоренко.

Главный Маршал авиации
А. А. Новиков.

Главный Маршал авиации
А. Е. Голованов.

Маршал инженерных войск
М. П. Воробьев.

Маршал войск связи
И. Т. Пересыпкин.

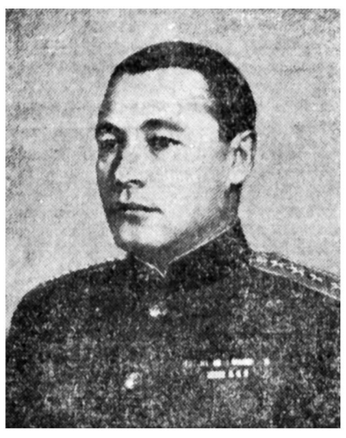

Адмирал флота
Н. Г. Кузнецов.

Адмирал флота
И. С. Исаков.

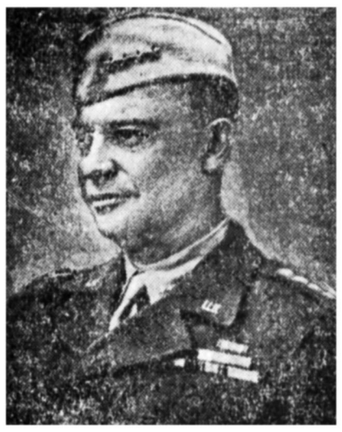

Генерал
Д. Эйзенхауэр.

Фельдмаршал
Г. Александер.

Фельдмаршал
Б. Монтгомери.

М. Ф. ШКИРЯТОВ

День великого торжества

В эти торжественные минуты всё затихло, и весь народ с огромным под'ёмом, с напряженным вниманием, чтобы не проронить ни одного слова, слушал обращение товарища И. В. Сталина к народу.

Желанный час пробил. Враг разбит, повержен в прах, а Родина наша торжествует свою великую победу. Слава тебе, товарищ Сталин, великий и мудрый полководец!

Великое торжество победы справляют все свободолюбивые народы. Фашистская Германия, несущая рабство и мрак средневековья, окончательно разгромлена. Долгие четыре года на полях великих битв наш свободный советский народ, народ Ленина—Сталина, защищал свою Родину, отстоял её и разгромил ненавистного врага.

Доблестная Красная Армия в 1944 году очистила родную землю от немецко-фашистских захватчиков. И Верховным Главнокомандующим товарищем Сталиным все силы Красной Армии были направлены туда, откуда некогда фашизм об'явил войну Советскому Союзу, грозил покорить весь мир, откуда разбойничьи полчища двинулись на нашу святую землю.

Красная Армия мощным, сокрушающим потоком устремилась добить врага в его собственном логове, откуда он пришел. И теперь блистательными боевыми действиями советских воинов завершен заключительный этап Отечественной войны. Добит фашистский зверь, Красная Армия водрузила над Берлином знамя победы, сокрушила гитлеровскую Германию. 8 мая 1945 года враг был принуждён подписать полную капитуляцию.

Случилось так, как сказал товарищ Сталин. Его слова, обращенные к народу в день 27-й годовщины Великой Октябрьской Социалистической Революции, — «есть основание рассчитывать, что эта задача будет выполнена Красной Армией в недалёком будущем» — прозвучали как боевой приказ, рассчитанный во времени, почти по дням и часам.

Настал желанный час полной победы. В этот славный день великого праздника Победы наша мысль только об одном, хочется говорить только о победе, о Красной Армии и великом полководце, мудром Сталине.

В этот день Победы хочется на время не думать о первых днях войны, днях больших испытаний нашего народа. Но эти дни, эти трудные времена забыть нельзя никогда: в эти месяцы и годы ковалась, подготовлялась победа над врагом.

Фашистские грабительские полчища в первые годы войны топтали нашу священную землю в захваченных ими районах, уничтожали созданную веками нашим народом культуру, нашу свободу, сжигали города и сёла, истязали, мучили и убивали советских людей, не давая пощады ни старикам, ни женщинам и детям. Мрак чёрной ночи стоял тогда на этой части советской земли, временно захваченной врагом.

Враг хотел уничтожить нашу свободную страну, поработить советский народ. Но и в эти месяцы и годы тяжелых испытаний наш народ никогда не падал духом, был уверен, что в конечном итоге победа будет за нами.

Это глубокое убеждение, эта непреклонная вера советского народа зиждилась на том, что есть у нас партия большевиков, есть у нас товарищ Сталин, руководитель партии,— вдохновитель и организатор нашего государства в годы мирного строительства, вдохновитель и организатор всенародной борьбы против захватчиков в годы Отечественной войны.

Слово партии большевиков никогда не расходилось с делом. Слова товарища Сталина всегда сбывались, ибо они основаны на великом всепобеждающем учении Маркса — Энгельса — Ленина. Великая правда слов, указаний мудрого Сталина основана на гениальном предвидении, на знании им законов общественного развития. Он, как никто другой, знает жизнь советского народа, его запросы и нужды, его великие животворные силы.

Созданная Лениным и Сталиным, партия большевиков и её сыны в самые тяжелые годы реакции звали народ к свободе. В годы великого строительства советского государства партия Ленина—Сталина была в первых рядах, её члены были на самых трудных участках строительства, и народ был с партией, шел за нею, за её призывами к борьбе и победе.

В годы Отечественной войны члены партии большевиков были организаторами военных сил на фронте, были в передовых рядах, защищая свою Родину. Они были с народом, и народ был с ними. «Организаторская работа партии соединила воедино и направила к общей цели все усилия советских людей, подчинив все наши силы и средства делу разгрома врага» (И. Сталин).

Слова товарища Сталина в годы Освободительной всенародной войны, его вдохновляющие призывы, организующие директивы и приказы, обращённые к своему народу, к Красной Армии, поднимали дух и волю советских людей, мобилизовали все силы нашего народа на борьбу, давали ему практическую программу действий в его работе на фронте и в тылу, вселяли глубочайшую уверенность в победе. Как никогда сплочен наш народ в эти годы борьбы с врагом.

Страна ликует. В этот день Победы нельзя сидеть дома, да и невозможно это, хочется быть с народом, жить одним и говорить об одном — о счастье нашей Родины, о счастье молодых поколений. Хочется только славить свою Родину, советскую власть, партию большевиков, Красную Армию, Иосифа Виссарионовича Сталина.

В Великую Отечественную войну наша Родина, её величие и слава в глазах всего человечества подняты на такую высоту, что её советский боевой и благородный флаг виден во всём мире.

Народ любит свою Красную Армию, своё детище. Храбрей и благороднее её нет нигде, ибо она воспитывалась нашей большевистской партией, нашим великим Сталиным.

Красная Армия любит свой народ, свою Родину, как любит её Сталин. Мужественна она, храбра и непримирима к врагу, как непреклонен и непримирим к врагу наш Сталин. Она воспитывалась в чувствах высокого уважения и благородного отношения к людям мира, людям труда, как велик и благороден Сталин.

И там, где проходила Красная Армия, освобождая народы, порабощённые фашизмом, она вызывала у населения чувство неизъяснимой благодарности, своим благородством в обращении с людьми она снискала себе любовь освобождённых народов.

Когда Красная Армия, увенчанная победой, вернётся с великих битв на родину, достойно встретит её наш народ, цветами будет усыпан путь её, славной защитницы нашей страны.

В этот торжественный день, в этот час, когда народ слушал своего вождя, советские люди, торжествуя победу, склоняли свои головы перед теми, кто не дожил до победы, отдал свою жизнь за свободу и независимость своей Родины. Память их священна, она останется в веках.

Как счастлив человек, живущий в это время великих событий! Он счастлив, ибо вместе с Красной Армией участвовал в завоевании победы, в защите своей Родины, когда грозила ей опасность.

Долгожданный час Великой Победы настал. Торжествует наша страна, наш великий советский народ. В этот день, в этот час победы ликуют все народы нашей страны. И хочется обнять незнакомого советского человека и сказать ему: «Да, мы с вами дожили до такого радостного дня, милей которого нет на свете».

С гордо поднятой головой встречают советские люди великое известие об окончательной победе, преисполненные великим счастьем, несказанной гордостью за свою Родину, за свою Красную Армию, отстоявшую честь, свободу и независимость нашей страны.

Гордый и счастливый народ славит великое имя вождя своего. Народ горд тем, что у нас есть Сталин, есть такой вождь и полководец, какого нет в другой стране.

Незабываем тот час, когда весь мир по радио услышал слово Сталина: «Наступил исторический день окончательного разгрома Германии, день великой победы нашего народа над германским империализмом... Отныне над Европой будет развеваться великое знамя свободы народов и мира между народами». В этих немногих словах так много сказано. И радость без конца на лицах всех людей.

Слава нашему народу!

Слава победоносной Красной Армии!

Слава Великому полководцу, Народному Вождю Сталину!

А. СУРКОВ

Песня сердца

Умолкают боевые грозы,
И у светлой грани новых дней
Люди улыбаются сквозь слезы
Выстраданной радости своей.

Родина своей державной властью
Всех людей слила в одну семью.
Оттого и неделимо счастье,
Добытое в яростном бою.

Солнцем нашей славы осиянна,
Гром салютов слушает Москва.
Как вместить безбрежье океана
В самые просторные слова?

Как стихом взволнованным и песней
Радость миллионов передать,
Если ей сегодня стала тесной
Ширь полей и океанов гладь?

Пойте, люди, города и реки!
Пой, морская синяя волна!
Будь славна отныне и вовеки,
Жизнь моя — советская страна!

Степан ЩИПАЧЕВ

СОЛДАТ

Он там, на Эльбе, далеко от дома.
Дойдя до края самого войны,
Он в стольких битвах не оглох от грома,
А вот сейчас оглох от тишины.

Вот он стоит на смолкшем поле боя,
Поднявшись в полный рост, глядит кругом
На чёрный лес, на небо голубое
И пот со лба стирает рукавом.

Не раз и смерть глаза его видали,
Но он сумел и смерть столкнуть с пути.
Суровые солдатские медали
Блестят от солнца на его груди.

Он, улыбаясь, жмурится от света,
Ещё пропахший дымом весь, в пыли.
Так, значит, вот каков он, день победы,
Так вот когда мы до неё дошли!

Ведь это он из Эльбы черпал воду,
Своим помятым котелком звеня...
И вспомнил он товарищей по взводу,
Что не дошли до праздничного дня,
И вспомнил он о Родине далёкой.
Не к ней ли уплывают облака?
Хоть ни в какие не видна бинокли,
Сейчас, как никогда, она близка.
А там сейчас, как о любимом сыне,
Народ и Сталин думают о нём,
О нём, кто на плечах могучих вынес
Всю тяжесть битв, не дрогнув под огнём.

Демьян БЕДНЫЙ

Праздник победы

Вождю, бойцам, стране родной,
Народу, вставшему за Родину стеной,
Поём восторженно мы славу!
Победа куплена великою ценой.
Враг не осилил нас преступною войной,
И отстояли мы Советскую Державу!

Враг сломлен: сокрушён его военный пресс,
Посрамлена его военная кичливость.
Победу празднуют гуманность и прогресс,
И мировая справедливость!

Как радостно звенят сегодня голоса!
Как солнце щедро шлёт в столице, в сёлах, всюду,
Весенний яркий свет восторженному люду!
Победный алый стяг взметнувши в небеса,
Ликует Родина. Живой воды роса
Упала на её поля, луга, леса.

Победной гордостью полны — её обличье,
Её могучая краса,
Её суровое величье!
Как многоцветен, как богат её убор!
В победно-радостный, единый, братский хор
Слилось народностей её многоязычье!

Былинным нашим кузнецам,
Ковавшим мощную броню родным бойцам,
Волшебную броню по ковке и по сплаву,—
Душевной красоте советских матерей,
Вскормивших сыновей — бойцов-богатырей,
Чьей бранной доблестью гордимся мы по праву,—
Народным подвигам в работе и войне,
Вождю народному и всей родной стране
Мы возглашаем гордо с л а в у!

Вчера в Москве

И. РЯБОВ.

И те, кому время посеребрило голову, и те, у кого еще не успел пробиться юношеский пушок над губой,—все они на всю жизнь запомнят каждую деталь этих дней в Москве. В Лету — медленную реку времени — канут многие годы, дела и события, а эти дни останутся в памяти людей, ставших счастливыми свидетелями и участниками их, и, может быть, в толпе народной, заливавшей московские площади, бродил вчера тот, кому дано написать Илиаду нашего времени, новую «Войну и мир». Этот избранник расскажет о Москве мая тысяча девятьсот сорок пятого года, и каждая деталь этих дней будет им увековечена. Наш же язык беден, да и перо в руке нашей дрожит, будучи не в силах совладать с человеческим волнением. Да и какими словами, какими красками перелашь даже хронику этих дней, расскажешь о великой радости народа, переживающего победу над врагом в войне, равной которой не было в истории...

Над Москвой пролились первые майские дожди. Три дня шли они, как дар природы, как исполнение желания земледельца—и Москва радовалась вместе с ним золоту, падающему с неба, и не один москвич, поспешая утром на работу, на минутку останавливался на бульваре засвидетельствовать, что липы у Пушкинского памятника выбросили первые почки. Конечно, чувствовали мы, что нынешняя весна будет победной, что скоро многие воины с полей брани вернутся к мирному труду, мы жлали этой радости, и все-таки она так остра, так велика, так захватывает дух, так потрясает всё существо наше. Новое, большое вошло в эти дни в жизнь, наполнив её теплом, светом, солнцем.

И природа русская,—напрасно называли её равнодушной! — переживает с москвичами их радость. Накануне вечером небо еще было заволочено тучами, а утром солнце засияло с небесной синевы и весь долгий майский день щедро заливало московские улицы и площади. Под солнцем ярко вспыхнули красные флаги на зданиях города.

Москва праздновала День Победы.

От всех застав люди направлялись к её центру, на Красную площадь. Сюда идут москвичи в торжественные дни своего бытия, чтобы быть ближе к Сталину, чтобы поделиться с ним, родным и любимым, своими заветными чувствами и мыслями. И верит каждый, проходя медленной поступью по историческим камням под зубчатыми стенами Кремля, что он, Сталин, каждого увидит, с каждым обменяется приветствием, откликнется каждому...

Как люди на Красной площади кричали «ура» качая трёх молодцов в матросских робах и танкиста со звездой Героя Советского Союза на гимнастёрке. как незнакомые люди обнимались и целовались друг с другом. как плакала от радости старая ткачиха с Трёхгорки, как сталевары с запавшими от бессонных ночей глазами проносили по площади на плечах своих мальчуганов, как забрасывали военных людей, этих героев праздника, подснежниками,—об этом коротко не расскажешь. Был богат и светел день Победы, но сердце подсказывало москвичам, что будет этот день наполнен до краёв счастьем общения с отцом, вождём и учителем.

Москвичи жлали выступления товарища Сталина.

В девять часов вечера раздался его голос, такой знакомый московскому человеку голос Сталина. Его слушали на улицах и площадях, в квартирах и клубах. Сталин обращался к своим соотечественникам и соотечественницам. Он говорил просто и спокойно. То говорил вождь народа, того народа, что в годину испытаний для отечества вышел без громкой фразы и красивых жестов навстречу военной буре, которой еще не было на земле, не покачнулся при неудаче, выстоял, опрокинул врага, обратил его вспять и заставил его пасть на колени во прахе берлинских улиц.

Речь Сталина была коротка. Но в ней было сказано всё. Каждое слово в этой речи весомо и зримо. Каждое слово выстрадано большим сердцем нашего народа и сердцем Сталина.

— С победой вас, мои дорогие соотечественники и соотечественницы!

Вся Москва, вся страна откликнулась Сталину на эти проникновенные слова.

Когда товарищ Сталин провозгласил славу героической Красной Армии, славу народу-победителю, когда он сказал о героях, отдавших свою жизнь за свободу и счастье народа, — вся Москва, вся страна говорила устами вождя

С обнажёнными головами стояли московские люди на площадях и улицах, внимая словам товарища Сталина.

Величавое зрелище являли собой столица нашей Родины и народ её в те исторические минуты, когда говорил вождь и когда передавался его приказ № 369 по войскам Красной Армии и Военно-Морскому Флоту о безоговорочной капитуляции германских вооружённых сил и о победоносном завершении Великой Отечественной войны советского народа с немецко-фашистскими захватчиками.

В ознаменование полной победы над Германией в десять часов вечера 9 мая Москва от имени Родины салютовала доблестным войскам Красной Армии. кораблям и частям Военно-Морского Флота. одержавшим эту блестящую победу, тридцатью артиллерийскими залпами из тысячи орудий.

Море человеческих голов — на Красной площади, на Манежной площади, возле Музея Ленина, против здания Большого театра, на улице Горького. Москва была залита светом. Тысяча прожекторов бросили в её небо свои лучи. Москва видела яркие краски и цвета победных салютов, но то, что было вчера, представляло зрелище доселе невиданное. Миллионы искр — светлых, зелёных, синих, голубых, красных! Залпы тысячи орудий! Древняя московская земля, казалось, дрогнула, когда грянул первый залп, за ним второй, третий, когда в небе лучи прожекторов образовали гигантский световой купол над Кремлём, когда раздалось тысячеустое «ура» и пошло перекатами от Красной площади по всем площадям и улицам нашей столицы, ко всем её четырнадцати заставам...

В эту историческую почь далеко за московскими заставами видны были огни Москвы, и казалось, все страны и все народы смотрят в эту ночь на Москву, видя в ней оплот мира во всем мире.

С. МАРШАК

Вечная слава

Мы победили царство зла,
И, как сказал товарищ Сталин,
Победа не сама пришла,
А мы ее завоевали.

Победа наша. Столько дней
В промозглой сырости походов,
В горячих мастерских заводов,
В боях мы думали о ней.

И вот гремят ее раскаты.
Москва ликует в этот час —
Как будто затемненье снято
С открытых лиц, счастливых глаз.

Прием в честь г-жи К. Черчилль

Вчера, 9 мая, во Всесоюзном обществе культурной связи с заграницей (ВОКС) состоялся приём в честь Председателя Британского Комитета «Фонда Помощи России» г-жи Клементины Черчилль.

На приёме присутствовали г-жа К. Черчилль, секретарь Комитета «Фонда Помощи России» г-жа М. Джонсон, настоятель Кентерберийского Собора Х. Джонсон, Заместитель Народного Комиссара Иностранных Дел СССР И. М. Майский с супругой, П. С. Жемчужина-Молотова, Н. Т. Деканозова, Председатель Исполкома Союза Обществ Красного Креста и Красного Полумесяца СССР С. А. Колесников с супругой, секретарь Президиума Верховного Совета СССР А. Ф. Горкин, Герой Советского Союза В. С. Гризодубова, чины дипломатического корпуса, ответственные сотрудники НКИД и ВОКС'а, ученые, артисты, режиссеры, композиторы, кинодеятели, писатели, художники, представители советской и иностранной печати.

Для гостей был дан концерт с участием Д. Ойстраха, Н. Шпиллер, С. Образцова, Г. Виноградова.

—o—

Посещение У. Черчиллем посла СССР Гусева

ЛОНДОН, 9 мая. (ТАСС). Сегодня днем премьер-министр У. Черчилль нанес по случаю победы официальный визит советскому послу в Лондоне Гусеву. Много народа собралось у советского посольства, чтобы увидеть Черчилля и приветствовать его. Черчилля сопровождали некоторые официальные лица.

—o—

Прибытие советских артистов в Варшаву

ВАРШАВА, 9 мая. (ТАСС). На-днях в Варшаву прибыла группа советских артистов в составе лауреата всесоюзного конкурса скрипачей Галины Бариновой, лауреата всесоюзного и международного конкурсов пианиста Эмиля Гилельса, солиста Большого театра Союза ССР Давида Гамрекели, солистов балета Большого театра Союза ССР Лепешинской и Гусева и концертмейстеров Стучевского и Макарова. Советские артисты дали концерт в честь закончившей свою работу сессии Крайовой Рады Народовой. Концерт прошел с большим успехом.

Советские артисты дадут ряд концертов в Варшаве, Лодзи и Кракове. Средства, собранные от концертов, будут переданы в фонд помощи польским детям.

—o—

Зверства усташей в Ясеноваце

БЕЛГРАД, 9 мая. (ТАСС). Недавно части югославской армии освободили город Ясеновац. На территории одного из заводов города обнаружен организованный усташами «лагерь смерти». Как сообщает югославская печать, в этом лагере усташи истребили около 800 мужчин, женщин и детей. Когда югославские части ворвались в город и затем проникли на территорию лагеря, они обнаружили здесь лишь одного оставшегося в живых заключенного. Перед тем, как уйти из города, усташи вырезали находившихся в лагере узников и затем взорвали здания лагеря.

Вот что рассказывает об этом чудовищном преступлении павеличевцев, ссылаясь на показания свидетелей, корреспондент газеты «Борба», вошедший в ясеновацский лагерь вместе с югославскими частями. В ночь на 18 апреля усташи вытащили из бараков всех больных и умертвили их. На следующую ночь такая же судьба постигла заключенных в лагере женщин. 20 апреля усташи заявили заключенным, что лагерь эвакуируется. Усташи погрузили первую группу заключенных в товарные вагоны. Все они были перевезены на другой берег реки Сава и там расстреляны. Вечером 21 апреля усташи согнали всех оставшихся в лагере заключенных в один большой барак и запретили давать им пищу. Поняв, что их ожидает, заключенные попытались вырваться из лагеря, но были расстреляны или перерезаны усташами. Такая же участь постигла привезенных в лагерь пленных югославских партизан и около 400 мужчин и женщин, которых усташи вывезли из Сараево накануне занятия этого города югославскими частями.

Завтрак у первого Заместителя Председателя Президиума Верховного Совета СССР Н. М. Шверника и М. Ф. Шверник в честь г-жи К. Черчилль

9 мая первый Заместитель Председателя Президиума Верховного Совета СССР Н. М. Шверник и его супруга М. Ф. Шверник дали завтрак в честь Председателя Комитета «Фонда Помощи России» г-жи Клементины Черчилль.

На завтраке присутствовали г-жа К. Черчилль, г-жа М. Джонсон, Поверенный в Делах Великобритании г-н Робертс с супругой, Начальник Военно-Воздушной секции Военной Миссии Великобритании вице-маршал авиации Торольд, генерал Янгер, Настоятель Кентерберийского собора Х. Джонсон и члены Английского Посольства.

С Советской стороны присутствовали заместитель Народного Комиссара Иностранных Дел СССР В. Г. Деканозов, Н. Т. Деканозова, Заместитель Народного Комиссара Иностранных Дел СССР И. М. Майский, А. А. Майская, П. С. Жемчужина-Молотова, Председатель Исполкома Союза Обществ Красного Креста и Красного Полумесяца СССР С. А. Колесников, Секретарь Президиума Верховного Совета СССР А. Ф. Горкин, Заместитель Председателя Московского Городского Совета М. В. Сарычева, Председатель Всесоюзного Общества Культурной Связи с заграницей В. С. Кеменов, А. Б. Кеменова, ряд ответственных сотрудников Наркоминдела СССР, Наркомата Обороны, НКВМФ, ВОКС'а и Советского Красного Креста.

Завтрак прошел в весьма тёплой и дружественной атмосфере.

Приём, устроенный тов. В. М. Молотовым в Сан-Франциско в честь делегатов Украинской и Белорусской республик

САН-ФРАНЦИСКО, 8 мая. (Спец. корр. ТАСС). Тов. В. М. Молотов устроил сегодня днём в честь глав украинской и белорусской делегаций т.т. Мануильского и Киселева приём для делегатов конференции и представителей печати. На приёме присутствовали сотни делегатов, в том числе Стеттиниус, Иден, А. Кларк Керр, премьер Южно-Африканского Союза Смэтс, делегаты Югославии Шубашич, Жупович, Симич, представитель Чехословакии Масарик, представитель Канады Кинг, представитель Новой Зеландии Фрэзер, представитель Норвегии Моргонстьерне, представитель Голландии Ван Клеффенс, представитель Бразилии Веллозо, представители Украинской республики Сенин, Палладин и др., представители Белорусской республики Жебрак, Перцев и др., а также представитель республиканской Испании Альварес дель Вайо, руководитель латино-американских профсоюзов Ломбардо Толедано, руководители американских профсоюзов и представители печати многочисленных стран. Приём проходил в атмосфере сердечной дружбы по отношению к Советскому Союзу.

Все делегаты поздравляли с победой советского народа, о которой официально было сообщено сегодня из Москвы.

Обращение английского короля к английскому народу в день победы

ЛОНДОН, 9 мая. (ТАСС). Агентство Рейтер передало 8 мая обращение английского короля Георга VI к народу по случаю дня победы.

«Германия, втянувшая всю Европу в войну, окончательно побеждена, — говорится в обращении. — На Дальнем Востоке нам еще предстоит борьба с японцами — решительным и жестоким врагом. Борьбе против этого врага мы должны посвятить всю нашу решимость и все наши ресурсы. Но в этот час, когда ужасная тень войны уже не омрачает более наших сердец и наших домашних очагов на английских островах, мы можем сделать, наконец, передышку для вознесения благодарственных молитв; затем мы должны обратить свои мысли к тем задачам во всем мире, которые несет с собой мир в Европе».

Почтив память служивших во всех родах войск мужчин и женщин, которые пожертвовали своей жизнью, король выразил благодарность тем, «кто так мужественно нес оружие на земле, на море и в воздухе, а также всему гражданскому населению, которое стойко и безропотно несло на своих плечах такую тяжелую ношу».

«Мы, — говорится далее в обращении, — испытываем большое утешение при мысли, что годы мрака и опасности, в которые выросли наши дети, навсегда (мы молим Бога, чтобы это было так) миновали. Наши надежды окажутся обманутыми, и кровь наших близких будет пролита напрасно, если победа, во имя которой они погибли, не приведет к длительному миру, основанному на справедливости и созданному в духе доброй воли».

Выступление генерала де Голля

По случаю дня Победы генерал де Голль выступил с речью по радио, в которой заявил: «Война выиграна! Победа достигнута! Это — победа Об'единенных наций и победа Франции! Германский враг безоговорочно капитулировал перед союзными армиями на Западе и Востоке. Представитель французского командования подписал текст капитуляции. В том состоянии дезорганизации, в котором находятся государственная власть и военное командование Германии, возможно, что некоторые вражеские соединения попытаются в отдельных местах, на свой собственный риск, продолжать безнадежное сопротивление. Но Германия повержена и подписала свой гибельный приговор.

В момент, когда лучи славы вновь озаряют наши знамена, родина обращает свои мысли и любовь прежде всего к тем, кто погиб за нее, а затем к тем, кто столько сражался и страдал, служа ей. Ни одно усилие ее солдат, моряков и летчиков, ни один акт мужества и самоотречения ее сыновей и дочерей, ни одно страдание ее мужчин и женщин в плену, ни одно горе, ни одна жертва, ни одна слеза, таким образом, не пропали даром! Французский народ, охваченный национальной гордостью и радостью, шлет братский привет своим доблестным союзникам, которые, как и он, выносили долгие и тяжкие страдания во имя одного и того же дела, их героическим армиям и их командующим, всем тем мужчинам и женщинам, которые во всем мире боролись, страдали и трудились для того, чтобы в конце концов свобода и справедливость вышли победителями.

Слава! Вечная слава нашим армиям и их руководителям! Слава нашему народу, которого не сломили и не согнули страшные испытания! Слава Об'единенным нациям, которые смешали свою кровь с нашей кровью, свои страдания с нашими страданиями, свои надежды с нашими надеждами и которые сегодня торжествуют вместе с нами! Да здравствует Франция!»

Заявление Стеттиниуса по случаю капитуляции Германии

САН-ФРАНЦИСКО, 8 мая. (Спец. корр. ТАСС). Государственный секретарь США Стеттиниус сделал по случаю капитуляции Германии следующее заявление:

«Этот день победы над Германией должен быть для нас днем памяти. Мы помним тех, чьи жизни были отданы за это дело. Мы помним раненых и людей, разлученных со своими близкими, вдали от своих домов, в отдаленных краях земли и на морях. Наш долг перед ними неисчислим. Они предоставили нам еще одну возможность создать мировой порядок, при котором не будет войны.

Мы помним также, что Германия была разгромлена лишь потому, что Об'единенные нации соединили свои силы в общем деле и что длительный мир будет возможен лишь в том случае, если они об'единят свои силы в интересах мира.

Этот день усилил неотложный характер работы конференции Об'единенных наций в Сан-Франциско. Борьба еще не закончена. Мы должны еще добиться такой же полной и окончательной победы над Японией, какую мы сейчас достигли над нацистской Германией. Однако мы не можем ожидать завершения этой задачи, если мы хотим и на сей раз добиться, чтобы люди, которые сражались и отдали свою жизнь, не жертвовали собой напрасно. Международная организация, для сформулирования устава которой мы собрались здесь, должна быть создана. Только таким путем можно установить длительный мир, в условиях которого могут быть обеспечены более широкая свобода, справедливость и лучшие возможности для всех людей. Посвятим же себя вновь этому священному делу, ради которого столь многие шли на риск и все отдавали. Да придаст нам Бог силу мудрости с тем, чтобы мы могли сохранить верность живым и мертвым».

Заявления Масарика, Смэтса и Блума по случаю капитуляции немцев

САН-ФРАНЦИСКО, 8 мая. (Спец. корр. ТАСС). Председатель чехословацкой делегации министр иностранных дел Масарик, приветствуя в своем заявлении представителям печати победу союзников в Европе, сказал, что война в Европе окончена. Началась совместная работа в интересах мира.

Премьер-министр Южно-Африканского Союза Смэтс в своем заявлении представителям печати приветствовал победу в Европе и выразил надежду на то, что в Сан-Франциско будут заложены основы прочного мира.

Председатель комиссии по иностранным делам палаты представителей США, член делегации США на конференции в Сан-Франциско Блум заявил представителям печати, что американский народ должен поддержать правительство в деле установления и сохранения мира. По его заявлению, американский народ должен найти путь к тому, чтобы добиться согласия с другими свободными народами в вопросе о системе, предназначенной для обеспечения мира.

Прием в «Американо-русском институте» в честь тов. В. М. Молотова

САН-ФРАНЦИСКО, 8 мая. (Спец. корр. ТАСС) 7 мая в «Американо-русском институте» состоялся прием в честь тов. В. М. Молотова. На приеме присутствовало свыше ста виднейших деятелей штата Калифорния. В числе гостей были известный судостроитель Кайзер, один из руководителей Конгресса Производственных Профсоюзов Бриджес, выдающиеся представители интеллигенции, деловых кругов, художники и профсоюзные лидеры. Тов. Молотов выступил с краткой речью, в которой отметил работу «Американо-русского института», способствующую установлению лучшего взаимопонимания между Соединенными Штатами и Советским Союзом. «Мы все должны помнить,—сказал тов. Молотов,—что американо-советская дружба будет иметь величайшее значение для сохранения мира и международной безопасности».

На приеме председательствовал руководитель «Американо-русского института» доктор Робертс.

Война на Тихом океане

ЛОНДОН, 9 мая. (ТАСС). Как передает агентство Рейтер, штаб об'единённого командования вооружёнными силами союзников в юго-западной части Тихого океана сообщает, что в центральной и северной части острова Лусон американские войска продолжали ликвидировать отдельные очаги японского сопротивления. На острове Таракан войска союзников продвинулись к северу и востоку от одноименного города.

—o—

Пленение Геринга и Кессельринга

НЬЮ-ЙОРК, 9 мая. (ТАСС). Как передает нью-йоркское радио, штаб союзного командования в Париже сообщил, что частями 7-й американской армии сегодня захвачены в плен Герман Геринг и бывший командующий германскими вооруженными силами на Западе Альберт Кессельринг

Утро мира

Илья ЭРЕНБУРГ

Свершилось! Она перед нами, не слово, не мрамор, горячая, живая, в гимнастерке, полинявшей от солнца и дождей, седая от пыли походов, с ленточками ранений на груди, самая прекрасная и самая любимая, наша Победа!

Отгремели последние залпы, и после долгих лет Европа обрела великий дар — тишину. Впервые матери могут спокойно ласкать своих детей — на колыбели больше не ложится тень смерти. Расцветают цветы, прорастают зерна, подымаются нивы, их не растопчут гусеницы танков. И в необычной тишине этого утра салютуют победе миллионы взволнованных сердец.

От смертельной опасности Красная Армия спасла человечество. Я не стану омрачать этот час картинами фашистских злодеяний: да и нет в том нужды: бывает горе, которое длиннее жизни. Мы не забудем пережитого, и в этом — порука мира. Он стоит на часах, ограждая будущее, солдат Сталинграда; он все видел, он все помнит, и он знает, что фашизму — конец.

Как крысы, метались последние немецкие фашисты по подземным ходам Берлина, по щелям, по трубам. Есть в этой картине глубокое значение: чумные крысы, потрясенные торжеством света, пытаются проглить ночь. Они еще скребутся, пищат, грозят своим ядом в различных подпольях Старого и Нового Света. Но им не будет спасения: слишком стосковались люди по свету, по правде, по разуму.

Теперь все народы знают, что делали гитлеровцы. Это было попранием человеческого достоинства, ужасом, одичанием. И все народы теперь понимают, от какой судьбы спасла их Красная Армия. Наш мирный, наш добрый народ пошел на все жертвы, только чтобы не было такого попрания человека. Четыре года землепашцы и литейщики, строители и агрономы, горняки и учителя, лесорубы и механики, зодчие и студенты, люди, влюбленные в мирный труд, героически сражались против хищных захватчиков. В нашу страну вторглась самая мощная армия мира. Мы помним то лето, лязг вражеских танков и плач крестьянских телег, дороги Смоленщины, кровь детей, клятву: выстоим! Мы помним лето сорок второго, горький дух полыни, горечь и обет: отобьем! Мы победили потому, что крепкие советские люди, когда судьба их искушала малодушным спасением, умирали, но не покорялись. Мы пришли в Берлин потому, что на смену павшего тотчас приходил другой, потому что советские воины защищали каждый холмик, каждую ямку родной земли, потому что были подмосковные огороды, и пригороды Ленинграда, и камни Севастополя, и Тракторный Сталинграда, и Курская дуга, и партизаны, и девушки «Молодой гвардии», и заводы, выросшие на пустырях, и четыре года жизни народа-подвижника. Долго мы боролись один на один против огромной силы Германии. Что стало бы с детьми канадского фермера или парижского рабочего, если бы русский боец, хлебнувший горя на Дону, не дошел до Шпрее? Мы спасли не только нашу Родину, мы спасли всечеловеческую культуру, древние камни Европы и ее колыбели, ее тружеников, ее музеи, ее книги. Если суждено Англии породить нового Шекспира, если будут во Франции новые энциклопедисты, если мы дадим человечеству нового Толстого, если воплотятся в жизнь мечты о золотом веке, то это потому, что солдаты свободы прошли тысячи верст и над городом тьмы водрузили знамя вольности, братства, света.

Казалось, нет границ у той ночи, которая легла на мир; но границы были — советское сознание, советская совесть. Кто обуздал фашистов, сжигавших книги? Печатники Москвы и Ленинграда. Кто победил детоубийц? Сибиряки и белоруссы, строившие детские ясли. Кто поверг фашизм? Народ, который исповедует братство, мирный труд, солидарность всех трудящихся.

Югославы, поляки, чехословаки знают, кто принес им свободу: перед ними могилы советских братьев. Но и далеко от нашей земли, в Париже, в Осло, в Брюсселе, в Милане люди благословляют Красную Армию: она ведь нанесла самый страшный удар тюремщикам Европы. С нами сражались рука об руку наши доблестные союзники, и верность победила коварство: фашистская Германия капитулировала.

Всем народам найдется свое место под солнцем. Будет жить и немецкий народ, очистившись от фашистской скверны. Но нет и не будет на земле места фашистам: это наша клятва, клятва победителей. Свободные люди, мы никого не хотим поработить. Не хотим мы поработить и немцев. Мы хотим иного: выжечь страшную язву, спасти детей от возврата коричневой чумы.

Открывается новая эра: пахарей и каменщиков, врачей и архитекторов, садоводов и учителей, книжников и поэтов. Омытая слезами весны, израненная, лежит Европа. Много нужно труда, упорства, дерзаний духа и воли, чтобы залечить все раны, чтобы двадцатый век, выбравшись из окровавленного рва, куда загнали его фашисты, снова зашагал к счастью. Смелость, одаренность, совестливость нашего народа помогут миру встать на ноги. Кончилось затемнение — не только городов, но и сознания. И в утро победы мы с гордостью повторяем: да здравствует свет!

Не раз мы слышали высокие слова: «Вечная слава героям, павшим в боях за свободу и независимость нашей Родины!». Глядя на зеленые и рубиновые ракеты, мы думали о тех, чья слишком короткая жизнь озарила дорогу народа. Бессмертны погибшие, и где бы ни были те могилы, на Кавказе или у Альп, перед ними снимет шапку прохожий: им он обязан своим дыханием. И много лет спустя дети будут говорить о годах большого горя и большой славы, как о своих истоках: ведь те, что погибли, спасли внуков и правнуков.

В это утро мира мы думаем об одном человеке, к нему обращаются взоры всех. Не только в военном гении дело, не только в зоркости, которая позволяет капитану провести корабль через страшный шторм. Сталин для нас больше — он как бы пережил горе каждого из нас и с каждым вместе сражался и побеждал, и не одно сердце бьется под его солдатской шинелью, а двести миллионов сердец. Вот почему имя Сталина не только у нас, во всем мире связано с концом ночи, с первым утром счастья.

Скоро обнимут мужья жен, сыновья матерей. Зазеленеют поля у Понар, у Корсуни, у Мги — там, где лилась кровь и бушевал огонь. Трудно найти слова, чтобы сказать о таком счастье.

Ты победила, Родина!

К подписанию акта о безоговорочной капитуляции Германии. Сидят слева направо: **А. Я. Вышинский,** Главный Маршал авиации **Теддер,** Маршал Советского Союза **Г. К. Жуков,** генерал **Спаатс,** генерал **Делатр де Тассиньи.** Подписывает акт Кейтель.

Фото военных корреспондентов «Правды» Я. Рюмкина и В. Темина.

РЕДАКЦИОННАЯ КОЛЛЕГИЯ.

СЕГОДНЯ В ТЕАТРАХ

БОЛЬШОЙ ТЕАТР — бал. Лебединое озеро. Начало в 7 час. 30 мин. вечера.

ФИЛИАЛ БОЛЬШОГО ТЕАТРА — Травиата. Начало в 7 час. 30 мин. вечера.

АДРЕС РЕДАКЦИИ и ИЗДАТЕЛЬСТВА: Москва, 40. Ленинградское шоссе, улица «Правды», д. 24. ТЕЛЕФОНЫ ОТДЕЛОВ РЕДАКЦИИ: Справочное бюро — Д 3-15-68; Партийной жизни — Д 3-35-42; Пропаганды — Д 3-33 88; Сельскохозяйственного — Д 3-10-85; Экономического — Д 3-36-82; Иностранного — Д 3-37-50; Писем — Д 3-15-69; Местной сети — Д 3-15-47; Литературы и искусства — Д 3-38-73; Военного — Д 3-37-63; Секретариат — Д 3-15-64; Отдел об'явлений — Д 3-30-65 и Д 3-39-00. О недоставке газет сообщать по телефону Д 3 34-12.

Г813112. Типография газеты «Правда» имени Сталина. Изд. № 283.